شمعة
shamaa

شبكة المعلومات العربية التربوية (شمعة)

التقرير السنوي 2025



محتويات

4 **الملخص التنفيذي باللغة العربية**

5 **الملخص التنفيذي باللغة الانكليزية**

6 **رسالة شمعة، رؤيتها وأهدافها**

7 **العام 2025 في لمحة**

8 **قاعدة المعلومات**

- تجميع المعلومات وتكشيف مضمونها
- عدد مستخدمي قاعدة معلومات شمعة
- خدمات شمعة الإفرادية

11 **العناوين الأكثر تداولاً خلال العام 2025**

12 **إنجازات شمعة**

- انطلاق مشروع بناء قاعدة معرفية

12 **التطوير المهني والمؤسسي**

- هيئات الإشراف
- الجهاز الإداري
- التطوير المهني
- المساهمة في المجتمع التربوي والعمل التطوعي

16 **تعزيز انتشار شمعة**

- الموقع وشبكات التواصل الاجتماعي
- اتفاقيات وشراكات دولية

18 **الوضع المالي**

- المنح والهبات

19 **خطط مستقبلية**

21 **الملاحق**

الملخص التنفيذي باللغة العربية

على امتداد الأعوام، كرّست شبكة المعلومات العربية التربوية «شمعة» جهودًا منهجية ومتواصلة لتحقيق أهدافها الاستراتيجية ورؤيتها المؤسسية، وذلك بفضل التزام لجنتها التنفيذية ومجلس أمنائها وتفاني فريق عملها. وقد تمثّلت أبرز إنجازاتها في توثيق عدد كبير من الدراسات التربوية الصادرة في البلدان العربية أو عنها، باللغات العربية والفرنسية والإنكليزية، وإتاحتها مجانًا للباحثين والمهتمين. كما عملت على إعداد بيانات ببليوغرافية وملخصات لهذه الدراسات، وتوفير النصوص الكاملة متى كانت متاحة.

في العام 2025، حقّقت شمعة العديد من الإنجازات؛ منها:

1. **زيادة عدد الوثائق:** أُضيفت 8,919 وثيقة تربوية جديدة إلى قاعدة المعلومات، ليرتفع إجمالي المحتوى إلى 110,382 وثيقة متاحة إلكترونيًا، منها 82,665 نصًا كاملًا.
2. **انطلاق مشروع بناء قاعدة معرفية:** حصلت شمعة على منحة لمدة سنتين من الصندوق العربي للإنماء الاقتصادي والاجتماعي لدعم التحوّل الرقمي، ولا سيما توظيف تقنيات الذكاء الاصطناعي للارتقاء بقاعدة المعلومات إلى قاعدة معرفية متقدمة بأدوات بحثية مبتكرة تخدم الباحثين.
3. **زيادة الزيارات والتفاعلات:** بلغ عدد زوار قاعدة المعلومات 675,897 زائرًا سجّلوا 899,733 زيارة واطّلعوا على 1,803,637 صفحة، فيما استقطب الموقع الإلكتروني 74,676 زائرًا. كما بلغ عدد مستخدمي الفيديوهات الإرشادية 8,946 مستخدمًا؛ وقدّمت شمعة 443 خدمة متنوعة، شملت طلبات الخدمات الإفرادية (133)، وطلبات إضافة دراسات (103) وإضافة دوريات (21) إلى قاعدة المعلومات، واشتراكات في النشرة الإلكترونية (127)، وطلبات توظيف (30)، وتفاعلات أخرى.
4. **الشراكات والتعاون:** إضافةً إلى 194 تعاونًا سابقًا، أبرمت شمعة اتفاقية جديدة مع مؤسسة واحدة، واتفاقيتين مع مجلتين محكّمتين، كما وافقت 8 مجلات رسميًا على إدراج النصوص الكاملة لمقالاتها في قاعدة المعلومات.
5. **تعزيز الحضور الرقمي:** تمّ تطوير الموقع الإلكتروني وإرسال 4 نشرات إلكترونية وُزّعت على 20,286 عنوان بريد إلكتروني، إلى جانب تنمية الحضور على وسائل التواصل الاجتماعي وزيادة عدد المتابعين.
6. **التدريب والتطوير المهني:** شارك فريق العمل في 9 أنشطة مهنية بين ورش عمل ومؤتمرات، كما استقبلت شمعة متدرّبًا من الجامعة اللبنانية - كلية الإعلام.
7. **الدعم المالي:** بلغت قيمة الهبات والتبرعات التي حصلت عليها شمعة 114,820 دولارًا أميركيًا.
8. **اللجنة التنفيذية ومجلس الأمناء:** انضمّ إلى مجلس الأمناء د. خالد عبد الفتاح عبد اللّه، أستاذ علم الاجتماع بجامعة حلوان واستشاري المتابعة والتقييم والبحوث بوزارة التضامن الاجتماعي في مصر، كما عُيّنت رئيسة اللجنة التنفيذية، د. ريما كرامي، وزيرةً للتربية والتعليم العالي في لبنان.

ختامًا، تسعى شمعة في خططها المستقبلية إلى تطوير خدمات ذكية لمستخدميها بالاعتماد على تقنيات الذكاء الاصطناعي، بما يشمل دعم البحث العلمي واقتراح الدراسات ومراجعة الأدبيات وتلخيصها، إلى جانب أتمتة العمل التقني لرفع الإنتاجية وتعزيز الكفاءة. كما تعمل على تحسين جودة الدراسات الموثّقة عبر تطوير وتطبيق معايير تقييم علمية متقدمة، بما يرسّخ مكانتها كقاعدة معرفية تربوية موثوقة.

Executive summary

Over the years, the Arab Educational Information Network "Shamaa" has devoted systematic and sustained efforts to achieving its strategic objectives and institutional vision, thanks to the commitment of its Executive Committee and Board of Trustees, as well as the dedication of its team. Its most notable achievements include documenting a large number of educational studies published in or about Arab countries in Arabic, French, and English, and making them freely accessible to researchers and interested users. Shamaa has also prepared bibliographic records and abstracts for these studies and provided full texts whenever available.

In 2025, Shamaa achieved several major accomplishments, most notably:

1. **Increase in the number of documents:** A total of 8,919 new documents about education were added to the database, raising the total content to 110,382 documents available online, including 82,665 full-text documents.
2. **Launch of the knowledge base development project:** Shamaa received a two-year grant from the Arab Fund for Economic and Social Development to support digital transformation, particularly the integration of artificial intelligence technologies to upgrade the database into an advanced knowledge base with innovative research tools serving scholars and researchers.
3. **Increase in visits and interactions:** The database recorded 675,897 visitors, generating 899,733 visits and 1,803,637 page views, while the website attracted 74,676 visitors. In addition, 8,946 users accessed the instructional videos. Shamaa provided 443 different services, including individual service requests (133), requests to add studies (103) and journals (21) to the database, subscriptions to the electronic newsletter (127), job applications (30), and other interactions.
4. **Partnerships and cooperation:** In addition to 194 previous partnerships, Shamaa signed one new agreement with an institution and two agreements with peer-reviewed journals. Furthermore, eight journals officially approved the inclusion of the full texts of their articles in the database.
5. **Strengthening digital presence:** The website was upgraded, and four electronic newsletters were distributed to 20,286 email addresses, alongside enhanced engagement on social media platforms and growth in the number of followers.
6. **Training and professional development:** The team participated in nine professional activities, including workshops and conferences. Shamaa also hosted an intern from the Lebanese University – Faculty of Information.
7. **Financial support:** The total value of grants and donations received by Shamaa amounted to USD 114,820.
8. **Executive Committee and Board of Trustees:** Dr. Khaled Abdelfattah Abdullah, Professor of Sociology at Helwan University and Consultant for Monitoring, Evaluation, and Research at the Egyptian Ministry of Social Solidarity, joined the Board of Trustees. In addition, the Chair of the Executive Committee, Dr. Rima Karami, was appointed Minister of Education and Higher Education in Lebanon.

In conclusion, Shamaa's plans focus on developing smart services for users through artificial intelligence technologies, including support for scientific research, study recommendations, literature review and summarization, as well as automating technical processes to increase productivity and efficiency. Shamaa also aims to enhance the quality of documented studies by developing and applying advanced scientific evaluation standards, thereby reinforcing its position as a trusted educational knowledge base.

رسالة شمعة

تتيح شبكة المعلومات العربية التربوية (شمعة)، للاختصاصيّين والمهتمّين بالتربية، الوصول الحرّ عبر الإنترنت إلى الدراسات التربوية المنتجة في البلدان العربية. كما أنّها تستقبل الدراسات التي يقدّمها باحثون نشروا دراساتهم خارج العالم العربي عن التربية في البلدان العربية، كما الدراسات التي تتيحها منظمات دولية لشمعة عبر اتفاقيات تعاون معها. وتُوثّق شمعة مقالات منشورة في مجلات محكّمة؛ ورسائل جامعية وأطروحات بدءًا من العام 2007 ومكتوبة باللغات العربية والفرنسية والإنكليزية. وتوفّر عن كل دراسة نبذة ببليوغرافية وملخّصًا، ونصّ الدراسة كاملًا عند توافره.

رؤيتها

تتطلّع شمعة إلى أن تكون مرجعيّة معتمدة من قبل الباحثين التربويين والمهتمّين بالمعرفة التربوية، بصفتها قاعدة معلومات مجّانية تُوثّق جميع أنواع مخرجات الإنتاج الفكري التربوي حول البلدان العربية ومن قبل باحثين عرب.

أهدافها

- الوصول الحرّ عبر الإنترنت للدراسات التربوية المنتجة في البلدان العربية وعنها.
- توثيق المقالات المنشورة في المجلات المحكّمة، والرسائل الجامعيّة والأطروحات، والتقارير التربوية، ابتداءً من العام 2007 باللغات الثلاث: العربية والفرنسية والإنكليزية.
- توفير نبذة ببليوغرافية وملخص عن كل دراسة، بالإضافة إلى النص الكامل عند توافره.
- نشر المعلومات المتوافرة حول الإنتاج الفكري التربوي، وجعلها بمتناول الباحثين والأساتذة والطلاب الجامعيين وجميع المهتمين بالشؤون التربوية.
- تسهيل مراجعة الأبحاث التربوية بما يسمح بتراكم المعرفة التربوية والتجديد وتحسين ممارسات التعليم والتعلّم والبحث واتخاذ القرارات التربوية.
- تسهيل التشبيك بين الباحثين والعاملين في الحقل التربوي من منظمات وكليات جامعية وجمعيات مهنية وأفراد.
- الإسهام في بلورة المفاهيم والمصطلحات المستخدمة في التوثيق التربوي من خلال إصدار مكنز تربوي وتحديثه دورياً.
- تعزيز ثقافة التوثيق التربوي واستخدام قواعد المعلومات في العالم العربي.

العام 2025 في لمحة

شمعة
shamaa



أكثر من
75%
من الدراسات الموثّقة
تتضمن نصا كاملا

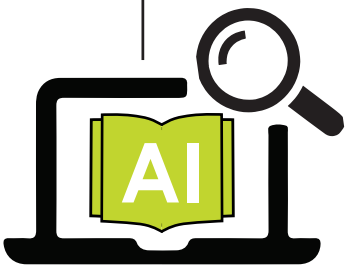

إطلاق مشروع
الإنتقال من قاعدة معلومات
إلى قاعدة معرفية
بمساعدة الذكاء الاصطناعي



تعيين رئيسة اللجنة التنفيذية لشمعة
الدكتورة ريما كرامي
وزيرةً للتربية والتعليم العالي في لبنان

قاعدة المعلومات

أهم إحصائيات شمعة خلال العام 2025

تجميع المعلومات وتكشيف مضمونها

27,285
رسالة/أطروحة جامعية
أُعدّت في
515 جامعة

552
تقريرًا

70,737
مقالًا من
7,862
عدد دورية

1,774
كتاباً

404
دوريات أكاديمية محكّمة
عدا عن بعض الدوريات في العلوم الإنسانية، ومن قاعدة المعلومات الأميركية (ERIC)

1,768
فصلًا في كتاب

110,382
وثيقة متوافرة
باللغات الثلاث
(العربية، الإنكليزية، والفرنسية)
8,919▲
خلال العام 2025

صادرة من
19
بلدًا عربيًا



75%
نصوص كاملة
(82,665 نصاً كاملاً)
وما زال تأمين هذه النصوص
من أولويات شمعة

أبرز دول زارت شمعة خلال 2025

ما زالت مصر والمملكة العربية السعودية تتصدّران قائمة الدول الأكثر استفادة من خدمات قاعدة معلومات شمعة المجانية، كما تشهد نسبة استخدام الباحثين من الجزائر والعراق تزايدًا عامًا بعد عام.

عدد مستخدمي قاعدة المعلومات شمعة

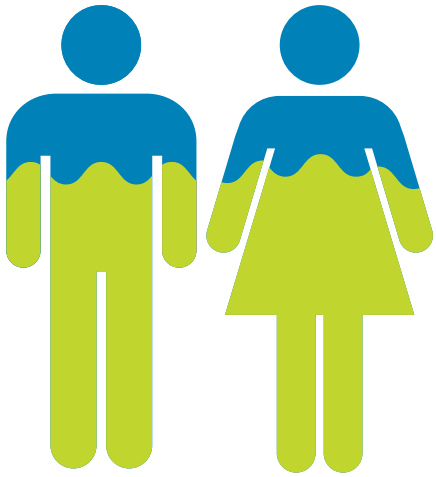

675,897

زائرًا خلال العام 2025

5%▲

مقارنةً بالعام 2024



899,733 زيارة

14.5% ▲ مقارنةً بالعام 2024

1,803,637 صفحة

4% ▼ مقارنةً بالعام 2024

74,676 زائرًا

لموقع شمعة الإلكتروني

الذي يشكّل بوابة العبور إلى قاعدة المعلومات

فيديوهات شمعة الإرشادية

8,946

مستخدما مسجّلا

لمشاهدة الفيديوهات

907▲

خلال العام 2025

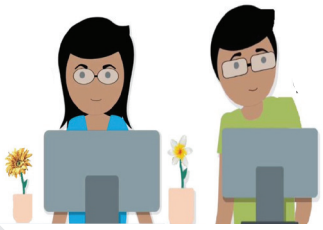

5% ▲

عدد النقرات 16,975

4% ▲

عدد المشاهدات 7,410

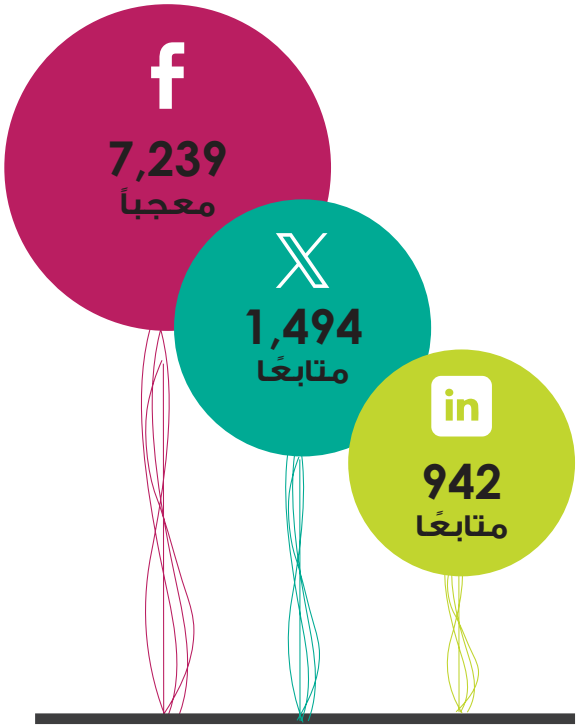

التواجد على مواقع التواصل الاجتماعي

خدمات شمعة الإفرادية

إحصاءات

لا تـزال شـمعة علـى مـرّ السـنوات، تعمـل علـى اسـتمرارية التفاعـل والتواصـل مـع الباحثيـن. وتُعتبـر خدمـات شـمعة الإفراديـة مـن أبـرز الخدمـات المطلوبـة والأكثـر تلبيـةً للحاجـات البحثيـة للمسـتخدمين، فيرشـدهم فريـق العمـل مـن خلالهـا حـول كيفيـة تحسـين اسـتخدامهم لقاعـدة المعلومـات وطـرق بحثهـم فيهـا.

تجدر الإشارة الى أنّ هذه الخدمات مجانية بفضل المتبرعين المهتمين بدعم البحوث التربوية.

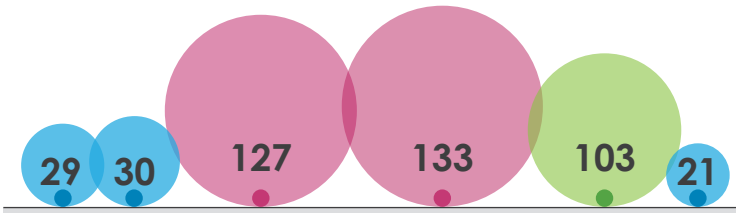

بلغ عدد تفاعلات المستفيدين من خدمات شمعة الافرادية 443 تفاعلًا في العام 2025.

شهادات من المستفدين

تتلقى شبكة المعلومات العربية التربوية شمعة بشكل دائم رسائل وكلمات داعمة من مجتمعها التربوي من طلاب وباحثين وأساتذة. تأتي هذه الشهادات إمّا بعد تلبية طلب مساعدة أو إضافة دراسة تم إرسالها عبر استمارة «أضف دراستك إلى شمعة»، أو أحياناً بشكل تلقائي

تمّ اختيار هذه السنة مشاركتكم بالشهادة التالية كاملةً، للباحثة ريم علي محمد آل هواش، المتخصصة في الطفولة المبكرة من الكويت:

السلام عليكم ورحمة الله وبركاته

تحية جميلة كجمال بيروت،

تلقيت رسالتكم الكريمة ببالغ السرور والامتنان.

أود أن أعرب عن شكري العميق وتقديري الكبير للجهود الجبارة التي تبذلها «قاعدة معلومات شمعة» في خدمة البحث التربوي وإتاحته للجميع.

إن عملكم في توفير منصة كهذه هو دعامة أساسية لتقدم المعرفة في العالم العربي وخارجه.

كما إنه لمن دواعي فخري أن يتم إدراج مقالتي بعنوان «دور الألعاب الإلكترونية في تنمية التفكير الإبداعي لدى الأطفال في مرحلة الطفولة المبكرة: دراسة مرجعية» إلى قاعدة بياناتكم المتفردة. وأتمنى أن يُساهم هذا المقال في إثراء النقاشات والأبحاث في مجال الطفولة المبكرة والتفكير الإبداعي.

أتفق تمامًا مع مبدأ دعم المؤسسات المعرفية المجانية، وسأدعم «قاعدة معلومات شمعة» بكل جدية لضمان استمرارية رسالتها النبيلة.

وسأقوم بكل سرور بتعريف زملائي والأكاديميين بشمعة وبأهمية إتاحة أبحاثهم من خلالها، لتعم الفائدة على أكبر شريحة ممكنة من التربويين.

شكرًا مجددًا لكم، وشكرًا وعلى إضافتي إلى لائحة مراسلاتكم، أتطلع لمتابعة كل جديد لديكم.

ريم علي محمد آل هواش (كويت) - الباحثة المتخصصة في الطفولة المبكرة

العناوين الأكثر تداولاً خلال العام 2025

1

مناهج البحث العلمي

2,283
زيارة

2

مجلة الأستاذ للعلوم الانسانية والاجتماعية

2,143
زيارة

3

برنامج قائم على إطار المعرفة الرياضية للتدريس MKT
لتنمية مهارات الملاحظة المهنية لتفكير الطلاب لدى
معلمي الرياضيات قبل الخدمة

2,032
زيارة

4

توظيف تطبيقات الذكاء الاصطناعي في تطوير
التصميم التعليمي للمحتوى الرقمي

634
زيارة

5

الإجهاد الرقمي المدرك لدى طلبة
الجامعات السعودية : البنية العاملية وفروق
ديموغرافية

389
زيارة

6

الاتجاهات التربوية الحديثة لتهيئة بيئات تعلم
جاذبة للطلاب

380
زيارة

إنجازات شمعة

انطلاق مشروع بناء قاعدة معرفية

بتمويل من الصندوق العربي للإنماء الاقتصادي والاجتماعي

سعت شمعة خلال العام 2025 للحصول على منحة لمواكبة التطوّر التكنولوجي، لاسيما إدخال الذكاء الاصطناعي في العمل التقني واستثماره في خدمة مستخدمي قاعدة المعلومات. فحصلت على منحة من الصندوق العربي للإنماء الاقتصادي والاجتماعي لمدة سنتين.

يهدف هذا المشروع الى **العمل ضمن رؤية استراتيجية جديدة** عبر الانتقال من قاعدة معلومات إلى قاعدة معرفية ترتكز على تطوير أدوات ذكاء اصطناعي مخصّصة للبحث العلمي. يسهم هذا التطوير برفع جودة البحث العلمي وتسريع عملية تغذية قاعدة المعلومات، كما بتقديم خدمات بحثية متطوّرة وعالية الجودة تخدم احتياجات مستخدمي شمعة وتساعدهم في أبحاثهم العلمية.

بالإضافة إلى ذلك، تتضمن الخطة إعادة تنظيم العمل والاستعانة بخبرات متخصصة **مع الحفاظ على مبدأ الوصول المجاني**، كما الاستمرار في تغذية قاعدة المعلومات بأحدث الأبحاث، وبناء شراكات مع الجامعات والمؤسسات وصنّاع القرار لتوسيع المحتوى والخدمات المقدمة للباحثين.

التطوير المهني والمؤسسي

هيئات الإشراف

عملاً بأحكام النظام الداخلي لشمعة، عقد مجلس الأمناء، الذي يُشرف على أعمال شمعة نهجًا وتنظيمًا ويعمل على تأمين التمويل، اجتماعين افتراضيين خلال العام 2025، وذلك في نيسان/إبريل وتشرين الثاني/ نوفمبر عبر تطبيق Zoom، بسبب تعذُّر سفر أعضاء المجلس كما جرت العادة.

انضمام عضو جديد لمجلس الأمناء

انضمّ عضو جديد لمجلس أمناء شمعة خلال العام 2025، وهو الدكتور خالد عبد الفتاح عبد اللّه، أستاذ علم الاجتماع بكلية الآداب في جامعة حلوان، واستشاري للمتابعة والتقييم والبحوث بوزارة التضامن الاجتماعي بمصر.



الدكتور خالد عبد الفتاح عبد اللّه العضو الجديد في مجلس أمناء شمعة في 2025

أما في ما يخصّ اللّجنة التّنفيذية، فقد عقدت 8 اجتماعات افتراضيًا عبر تطبيق Zoom واتُّخذت بموجب ذلك مجموعة قرارات تصبّ في تحقيق أهداف شمعة وحُسن تطبيق أنظمتها ومزاولة نشاطاتها وتنفيذ قرارات مجلس الأمناء.

كما عُيّنت رئيسة اللجنة التنفيذية لشمعة، الدكتورة ريما كرامي، وزيرةً للتربية والتعليم العالي في لبنان.



رئيسة اللجنة التنفيذية لشمعة الدكتورة ريما كرامي، وزيرةً للتربية والتعليم العالي في لبنان

الجهاز الإداري

تكوّن فريق عمل شمعة في العام 2025 من المديرة التنفيذية، و6 اختصاصيات في مجال توثيق وإدارة المعلومات: ثلاث منهنّ بدوام كامل وثلاث بدوام جزئيّ. اتّبع فريق شمعة استراتيجية العمل الهجين، أي العمل افتراضيًا من المنزل وحضوريًا، حيث تمّ التركيز على تغذية قاعدة المعلومات بالدراسات وزيادة عددها، ومتابعة تقديم الخدمات الأساسية. كما تستعين شمعة أيضًا بفريق عمل لصياغة الملخصات بصورة منتظمة وبمستشارين متخصّصين غير متفرغين حسب الحاجة.

هذا وقد عقد فريق عمل شمعة 23 اجتماعًا افتراضيًا أو حضوريًا في العام 2025 للتداول في شؤون العمل الجاري ولاتخاذ القرارات لتأمين سيرورة العمل. ويتكوّن فريق العمل كالآتي:

- ريتا معلوف: المديرة التنفيذية
- ميراي بو أنطون: اختصاصية معلومات، قسم قاعدة المعلومات – التقارير والكتب والفصول، وقسم الاتفاقيات والتعاون.
- سارة المصري: اختصاصية معلومات، قسم قاعدة المعلومات – الرسائل والأطروحات، وقسم التسويق والإعلانات الرقمية ووسائل التواصل الاجتماعي.
- سوزان رزق الله: اختصاصية معلومات، قسم قاعدة المعلومات – المقالات.
- عبير أبو دياب: اختصاصية معلومات بدوام جزئي.
- إيمان ضيا: اختصاصية معلومات بدوام جزئي.
- غابيل رحمة: اختصاصية معلومات بدوام جزئي.

التطوير المهني

شباط/ فبراير 2025

شاركت اختصاصية معلومات من شمعة في الندوة الإفتراضية بعنوان «الاتفاقيات التحويلية: رؤى وتجارب من المكتبات الأكاديمية»، من تنظيم «Choice-ACRL». تناولت كيفية تأثير الاتفاقيات التحويلية في النشر المفتوح على عمليات المكتبات ومشاركة الباحثين وقياس الأداء، مع عرض خبرات ونصائح عملية من أمناء مكتبات متخصصين حول تنفيذ هذه الاتفاقيات وإدارتها.

نيسان/ أبريل 2025

إنضمت اختصاصية معلومات من شمعة إلى مئوية قانون الملكية الفكرية في لبنان المنظّمة من قبل لجنة الملكية الفكرية في نقابة المحامين بالتعاون مع جمعية حماية العلامات التجارية في لبنان، وبرعاية رئيس الجمهورية اللبنانية العماد جوزاف عون، تحت عنوان «مئوية قانون الملكية الفكرية في لبنان: بين الماضي والحاضر والمستقبل»



صورة من مؤتمر مئوية قانون الملكية الفكرية في لبنان

نيسان/ أبريل 2025

شاركت المديرة التنفيذية لشمعة في يوم البحث – EBSI، من تنظيم جامعة مونتريال.

أيار/ مايو 2025

شاركت مديرة شمعة التنفيذية في ندوة بعنوان «الذكاء الاصطناعي في التعليم في المنطقة العربية»، من تنظيم مكتب اليونسكو الإقليمي في بيروت بالشراكة مع النادي الثقافي العربي. استعرضت الندوة دور الذكاء الاصطناعي في تطوير التعليم وتسليط الضوء على الفرص والتحديات في المنطقة العربية، مع عرض التجربة اللبنانية وإبراز أهمية إشراك الشباب في صياغة مستقبل التعليم الرقمي.



من الندوة حول الذكاء الاصطناعي في التعليم في المنطقة العربية

أيار/ مايو 2025

إنضمت اختصاصيتَي معلومات من شمعة للجلسة التعريفية تحت عنوان «رحلتك نحو الاحتراف: برامج أكاديمية الفهرس للتأهيل المهني في مجال المكتبات والمعلومات»، من تنظيم أكاديمية الفهرس العربي الموحد. عرّفت هذه الجلسة عن برامج أكاديمية الفهرس العربي الموحد للتأهيل المهني في مجال المكتبات والمعلومات، كما سلّطت الضوء على المهارات والأدوات الحديثة اللازمة لدخول سوق العمل في عصر المعرفة الرقمي.

أيلول/ سبتمبر 2025

شاركت المديرة التنفيذية لشمعة مع اختصاصية معلومات في حلقة نقاش بعنوان «نهاية عصر المِنَح: التداعيات والإمكانات المتاحة أمام المجتمع المدني في لبنان»، من تنظيم مركز العلوم الاجتماعية للأبحاث التطبيقية. تتناول هذه الحلقة التحديات والفرص للمنظمات المدنية في ظل تغيّر مشهد التمويل الدولي واشتداد المنافسة على الموارد المحدودة، مع التأكيد على أهمية التعاون والتضامن بين الجهات الفاعلة.

تشرين الأول/ أكتوبر 2025

شاركت اختصاصية معلومات من شمعة في المؤتمر التربوي بعنوان «من أجل تعليم أكثر عدالة»، من تنظيم حزب «لنا» والنائبة حليمة القعقور. يهدف المؤتمر إلى استعادة النهج التشاركي في الإصلاح، والمرونة، والمساءلة ضمن النظام التعليمي في لبنان. للوصول إلى تقرير يلخّص الجلسة وتوصياتها.



من المؤتمر التربوي من تنظيم حزب «لنا» والنائبة حليمة القعقور

تشرين الأول/ أكتوبر 2025

شاركت اختصاصيتَي معلومات من شمعة في الندوة الإفتراضية تحت عنوان «الذكاء الاصطناعي في المكتبة: الموازنة بين استخدام الأدوات الرقمية واعتمادها المؤسسي»، من تنظيم «Choice Webinars». موضوع هذه الندوة هو دور المكتبات

في تعزيز الوعي والمهارات المتعلقة بالذكاء الاصطناعي داخل الحرم الجامعي، من خلال مساعدة الطلاب على استخدام الأدوات بشكل فعّال وأخلاقي، وبناء ثقة أعضاء هيئة التدريس بهذه التقنيات المتطورة.

كانون الاول/ ديسمبر 2025

شاركت المديرة التنفيذية مع اختصاصية معلومات من فريق شمعة في محاضرة حول الذكاء الاصطناعي مع الدكتور ميلاد السبعلي، من تنظيم جمعية المكتبات اللبنانية.

المساهمة في المجتمع التربوي والعمل التطوعي

استقبلت شمعة في العام 2025 متدرّباً واحداً من الجامعة اللبنانية – كلية الإعلام محمد-زكي منذر، وقد ساهم في العمل التقني: تجميع المعلومات البيليوغرافية للدراسات التربوية، وإدخالها في النظام المتخصّص.

تعزيز انتشار شمعة

الموقع وشبكات التواصل الاجتماعي

موقع شمعة الإلكتروني ونشرتها الإلكترونية

استمرّت شمعة بتحديث وتطوير **موقعها الإلكتروني** الثنائي اللغة (العربية والإنكليزية)، الذي يُخوّل المستخدم الولوج إلى قاعدة المعلومات والتعرّف إلى رؤية شمعة وأهدافها وذلك بفضل دعم المتبرعين.

كما أرسلت شمعة في العام 2024 أربع **نشرات إلكترونية** (e-newsletters) بوتيرة فصلية لباحثين وأكاديميين تربويين في العالمين العربي والغربي، بمجموع 20,286 عنوان بريد إلكتروني.

تابع أخبار شمعة ◀ **اشترك في النشرة الإلكترونية**

تعزيز التواجد على مواقع التواصل الاجتماعي

عزّزت شمعة تواجدها على مواقع التواصل الاجتماعي لتصل إلى أكبر عدد من المستخدمين ولجذب أكبر شريحة ممكنة من فئة الشباب. فوصل عدد معجبيها على صفحة **الفايسبوك** إلى 7,239 معجباً وعلى صفحة **لمنصة X** إلى 1,494 متابعًا. أمّا بالنسبة لمنصة **لينكدإن** فارتفع عدد المتابعين ليصل إلى 942 متابعاً.

اتفاقيات وشراكات دولية

إضافةً الى إنجاز **194 تعاونًا وشراكة** مختلفة في السنوات الماضية، وقّعت شمعة خلال العام 2025 اتفاقية شراكة مع مؤسسة واحدة، واتفاقيتين مع مجلات محكّمة، ووافقت رسميًا 7 مجلات على إدراج نصوص مقالاتها الكاملة في قاعدة المعلومات.

فأصبح العدد الاجمالي للاتفاقيات والشراكات المبرمة خلال العام 2025 على الشكل الآتي:

االمؤسسات (1)

- تجمّع الباحثات اللبنانيات (لبنان)

المجلات التي وقعت اتفاقيات (2)

- Journal of Education in Muslim Societies (الولايات المتحدة الاميركية)
- مجلة كلية الأمة الجامعية للعلوم التربوية والنفسية (فلسطين)

المجلات التي وافقت على إدراج نصوص مقالاتها الكاملة في قاعدة المعلومات شمعة (7)

- مجلة الآداب للدراسات اللغوية والأدبية (ليبيا)
- المجلة الجزائرية للعلوم (الجزائر)
- مجلة خليج العرب للدراسات الإنسانية والاجتماعية (الأردن)
- مجلة جامعة بيشة للعلوم التربوية (السعودية)
- مجلة كراسات تربوية (المغرب)
- مجلة الشرق للعلوم الإنسانية (عمان)
- مجلة كلية علم النفس الإسلامي– بادر (تركيا)

انضم إلى شمعة لنشر الدراسات التربوية ◀ **انضم إلى الشركاء**

الوضع المالي

المنـح والهبات

منح العام 2025 بالدولار الأميركي

	السنوات السابقة	2025
• وقف عبد الباقي عبد الله النوري الخيري	$ 240,000	$ 29,920
• وقفية جائزة أنور النوري	$ 99,428	$ 9,990
• ربع وقف خيرات المرحوم محمد عبد الرحمن البحر	$ 140,000	$ 39,990
• السيد محمود عبد الخالق النوري	$ 70,000	$ 10,000
• السيد عدنان عبد العزيز البحر	$ 63,150	$ 9,990
• وقف المرحوم عبد الرحمن محمد البحر	$ 50,000	$ 9,930
• الدكتورة فايزة الخرافي	$ 50,000	
• مبرة المرحوم عبد الرزاق الصانع	$ 16,000	
• السيد يعقوب يوسف الجوعان	$ 4,990	$ 5,000

ربع وقف خيرات المرحوم محمد عبد الرحمن البحر

السيد محمود عبد الخالق النوري

وقف المرحوم عبد الرحمن محمد البحر

السيد عدنان عبد العزيز البحر

السيد يعقوب يوسف الجوعان

إدعم شمعة ◀ تبرّع

خطط مستقبلية

إضافة خدمات جديدة لمستخدمي قاعدة المعلومات تعتمد على الذكاء الاصطناعي

تسعى شمعة إلى تطوير مجموعة من الخدمات الموجّهة لمستخدمي قاعدة المعلومات من خلال الاعتماد على تقنيات الذكاء الاصطناعي. تتمحور هذه الخدمات حول دعم الباحثين في انتقاء الدراسات المناسبة لحاجاتهم البحثية، اقتراح دراسات مشابهة، المساعدة في مراجعة الأدبيات، تلخيص عدد من الدراسات وغيرها من الخدمات المساعِدة. ستساعد هذه الخدمات الجديدة على رفع مستوى الاستفادة من المحتوى الرقمي العربي التربوي الموثّق في شمعة.

تطوير طريقة عمل فريق شمعة التقني وزيادة الإنتاجية من خلال أدوات الذكاء الاصطناعي

تعمل شمعة على تعزيز كفاءة الفريق التقني من خلال دمج أدوات الذكاء الاصطناعي بالعمل التقني اليومي. يساهم هذا التغيير في أتمتة عدد من العمليات التقنية التقليدية، وبالتالي يؤدي إلى زيادة مستوى الإنتاجية، رفع جودة خدمات المستفيدين وتسريع تنفيذ المهام، مع المحافظة على الدقة والمعايير المعتمدة حالياً. كما يساهم هذا المشروع في تعزيز المهارات التكنولوجية لفريق شمعة وقدرته على التطوّر المستمر.

تحسين نوعية الدراسات التي توثّق في شمعة

استكمالاً للرؤية الاستراتيجية الجديدة لقاعدة المعلومات وقرارها أن تنخرط في موضوع النوعية، تحاول شمعة الاستفادة من التطوّر التكنولوجي وأدوات الذكاء الاصطناعي لتطوير معايير الجودة وتطبيقها على الدراسات الموثّقة في قاعدة المعلومات. يهدف هذا العمل إلى تقييم الدراسات الموثّقة في شمعة استناداً إلى معايير مُطوّرة من قبل خبراء في الأبحاث التربوية، بما يتيح لشمعة إبراز الدراسات التي تتمتّع بالمقبولية.

كيف يمكنك المشـاركة

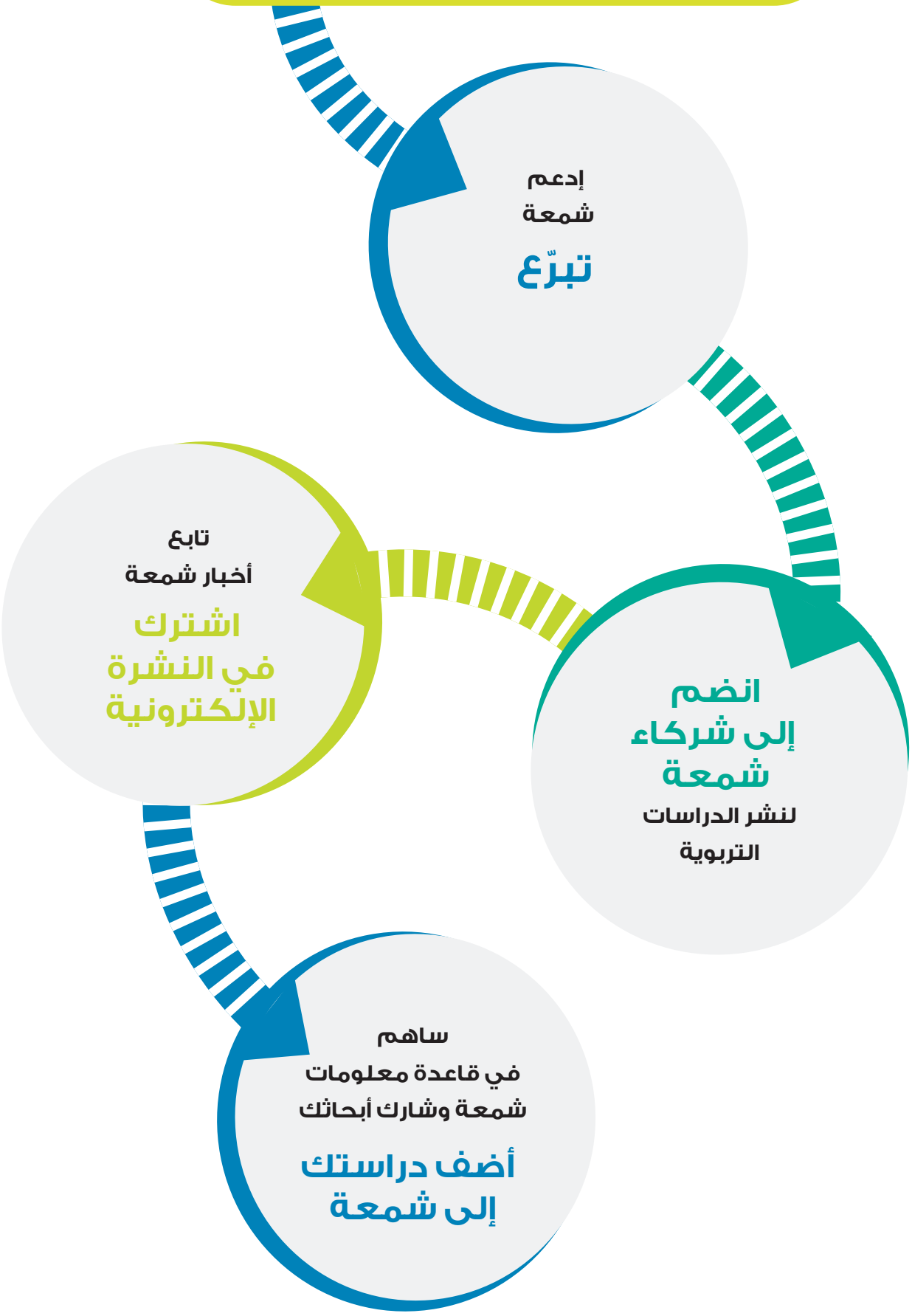

الملاحق

تغطي شمعة الدراسات التربوية

الصادرة في البلدان العربية التالية



مجلس الأمناء

يتكـوّن مجلس أمناء شـمعة من:

- **السيد محمود النوري** رئيس المجلس
- **الدكتورة ريما كرامي** رئيسة اللجنة التنفيذية
- **الدكتورة مود اسطفان** أمينة سر
- **الدكتور عدنان الأمين** أمين صندوق
- **السيدة بسمة شباني** عضو اللجنة التنفيذية
- **الدكتورة يارا هلال** عضو اللجنة التنفيذية
- **الدكتور حسن علي الإبراهيم**
- **الدكتور كمال أبو شديد**
- **الدكتور حازم الببلاوي** (عضو فخري)
- **الدكتور خالد عبد الفتّاح**
- **الدكتورة عزيزة البناني** (عضو فخري)
- **الدكتورة فايزة الخرافي**
- **الدكتور عبدالله بن خميس أمبوسعيدي**
- **الدكتور صالح بن سالم البوسعيدي**
- **السيدة سلوى السنيورة**
- **الدكتور عبد المنعم عثمان** (1949 – 2025)
- **الدكتور رؤوف الغصيني** (عضو فخري)
- **السيدة رانيا كساب**
- **الأستاذ أنور عبدالله النوري** (1940-2013)
- **الدكتور حمد الهمامي**

اللجنة التنفيذية

تتكـوّن اللجنـة التنفيذيـة مـن أعضـاء منتخبيـن مـن مجلـس الأمنـاء، كالتالـي:

- **الدكتورة ريما كرامي** رئيسة
- **الدكتورة مود اسطفان** أمينة السر
- **الدكتور عدنان الأميـن** أمين الصندوق
- **السـيدة بسـمة شباني** عضو استشاري
- **الدكتورة يارا هلال** عضو استشاري

اللجنة المالية

تتكـوّن اللجنـة الماليـة مـن أعضـاء مـن مجلـس الأمنـاء، كالتالـي:

- **السـيدة رانيا كساب**
- **السيدة سلوى السنيورة**
- **السيد محمود النوري**
- **الدكتـور عدنـان الأميـن** بصفتـه أميـن صنـدوق اللجنـة التنفيذيـة

مساهمو الوقفية

شركة الاتصالات المتنقلة ش.م.ك (زين)	محمد عبد الرحمن البحر	عبد المحسن سعيد وإخوانه

المانحون

مؤسسات المجتمع المفتوح (OSF)	مؤسسة فورد التربوية	السيد محمود عبد الخالق النوري
	السيد ساير بدر الساير	وقف المرحوم عبد الرحمن محمد البحر
الصندوق العربي للإنماء الاقتصادي والاجتماعي	السيد عدنان عبد العزيز البحر	ربع وقف خيرات المرحوم محمد عبد الرحمن البحر
	الدكتورة فايزة محمد عبد المحسن الخرافي	مبرة المرحوم عبد الرزاق الصانع
وقف عبدالباقي عبدالله النوري الخيري	مؤسسة الكويت للتقدم العلمي	البنك الأهلي الكويتي
شركة الاستثمارات الوطنية	مجموعة البركة المصرفية	جائزة أنور عبدالله النوري لافضل اطروحة دكتوراه في التربية في العالم العربي

الداعمون

الهيئة اللبنانية للعلوم التربوية	اللجنة الوطنية اللبنانية لليونسكو	الجمعية الكويتية لتقدم الطفولة العربية
مكتب التربية العربي لدول الخليج	مكتب اليونسكو الإقليمي للتربية في الدول العربية	

مكنز شمعة التربوي

بادرت شمعة منذ إنشائها إلى تعريب مكنز المعهد الدولي للتربية (IBE) التابع لليونسكو، واعتماده لتكشيف الوثائق التربوية في قاعدة المعلومات. وفي العام 2013 عملت شمعة على تحديث المكنز الثلاثي اللغة الذي وضع للمرة الأولى بما يتناسب مع خصوصية العالم العربي. عام 2023 قام فريق متخصص بمراجعة وتحديث مكنز شمعة لمواكبة تطور المصطلحات في الأبحاث التربوية، والإجابة على اقتراحات فريق التوثيق في شمعة.

اتفاقيات تعاون

وقّعت شمعة اتفاقيات مع 4 شركاء دوليّين، 20 جامعة، 16 مؤسسات، و157 دورية. أعطت 113 دورية موافقتها على إدراج النصوص الكاملة للمقالات في قاعدة المعلومات شمعة. كما تمّ توثيق 46 مجلة وإدراج نصوصها الكاملة في قاعدة معلومات شمعة من خلال رخص المشاع الإبداعي (Creative Commons)

الشركاء الدوليّون

EBSCO Discovery Service (EDS)

في كانون الأول/ ديسمبر 2015، بدأ العمل على تحميل محتوى قاعدة معلومات شمعة في قاعدة المعلومات "EBSCO"، وذلك بعد أن وقّعت شمعة اتفاقية مع شركة (EBSCO Discovery Service - EDS) التي تعتبر من أهم موزّعي قواعد المعلومات في العالم العربي والغربي، فوجود محتوى شمعة من ضمن (EDS) يؤمّن انتشارًا واسعًا لشمعة، ويظهرها ضمن قواعد المعلومات العالمية.

مركز المعلومات للموارد التربوية إريك (ERIC)

خلال العام 2016، عقدت شمعة مع مركز المعلومات للموارد التربوية (Education Resources Information Center - ERIC) اتفاقية شراكة تمكّنها من تحصيل الدراسات المتاحة في ERIC والتي تُعنى بمواضيع التربية في العالم العربي.

منظمة اليونسكو

سنة 2013، أصبحت شمعة شريكًا رسميًا بصفة استشاريّة مع منظمة اليونسكو كون عملها وأنشطتها تتناغم مع برامج اليونسكو وأولويّاتها، على نحو خاصّ في ميادين الوصول الحرّ إلى المعلومات، وضمان جودة التعليم العالي والتعدّديّة اللغويّة، والحفاظ على الإرث الرقمي. وقد جاءت الشراكة الرسميّة مع شمعة تتويجًا للعلاقة القائمة منذ حين بين المنظّمتين، وبخاصة للتعاون المتين الذي قام بين شمعة ومكتب اليونسكو الإقليمي للتربية في الدول العربيّة منذ إنشاء شمعة.





www.shamaa.org

@ShamaaDatabase
Shamaa
Arab Educational Information Network (Shamaa)
Shamaa Database

Point A Tower, 10 C,
Marguerite Marie Street,
Mathaf, Achrafieh,
Beirut – Lebanon

بوينت A تاور، ط. 10C،
شارع مارغريت ماري،
المتحف، الأشرفية،
بيروت - لبنان